



BADKAMERMEUBELN

Sparkling bathroom furniture

Montagehandleiding & Garantiebepalingen

**LET OP! NA MONTAGE DE HANDLEIDING
OVERHANDIGEN AAN DE EINDGEBRUIKER!**

Gefeliciteerd met de aankoop van uw badmeubel, u hebt gekozen voor een badmeubel van zeer hoge kwaliteit, verwerkt met de beste materialen.

Garantiebepalingen en onderhoudsvorschriften

Thebalux B.V. te Zutphen geeft op de door haar geleverde badmeubelen 5 jaar garantie op productiefouten. Op de elektrotechnische onderdelen is 1 jaar garantie van toepassing (transformator/converter/lampen etc.). Op LED verlichting heeft u 2 jaar garantie. Op de wastafelbladen 2 jaar. Elk artikel wordt grondig gecontroleerd. Bij verkeerd of onvoldoende onderhoud/montage vervalt de garantie op uw meubel. Om dit te voorkomen willen wij u de volgende gebruiksvorschriften en schoonmaakvorschriften geven.

De garantieperiode gaat in op de dag van levering en vervalt bij:

- Niet voldoende geventileerde ruimtes
- Lekkages
- Verkeerde montage
- Geen of onjuist onderhoud
- Indien onvoldoende medewerking wordt verleend om een servicemelding op te kunnen lossen
- Het plaatsen van een meubel langs een bad of douche zonder vaste scheidingswand. Het meubel moet spatwaterdicht hangen
- Bij oneigenlijke aanpassingen en toevoegingen aan onze producten

Garantiebepalingen:

- 1. Controleer voor het plaatsen van het meubel deze op eventuele gebreken of fouten. Fouten of gebreken dienen bij uw sanitair-dealer gemeld te worden alvorens te monteren. Gemonteerd is geaccepteerd.**
- 2. Let op dat tijdens de montage ladegeleiders v.d. romp worden afgedekt. Dit om te voorkomen dat er boorgruis en stof in kan komen waardoor de lade niet meer goed sluit.**
- 3. Zorg voor goede mechanische ventilatie in de badkamerruimte. De ventilator moet over voldoende capaciteit beschikken voor de badkamerruimte. Onvoldoende/onjuiste ventilatie kan zorgen voor opzwellen van het meubel. Opzwellen valt niet onder garantie.**
- 4. Laat nooit vochtige handdoeken of washandjes over geopende deuren en laden hangen of langs het wastafelblad omdat dit kan zorgen voor opzwellen van het meubel. Opzwellen valt niet onder garantie.**
- 5. De maximum watertemperatuur voor het wastafelblad is 65°C graden. Controleer hiervoor uw ingestelde keteltemperatuur.**
- 6. Laat de electra altijd aansluiten door een erkende electromonteur.**
- 7. Indien het meubel vochtig is na gebruik van de badkamerruimte dan dient u het af te drogen. Dit om opzwellen van het meubel te voorkomen. Opzwellen valt niet onder garantie.**
- 8. Verwering langs de randen van spiegeldeuren ontstaat door een invloed van buitenaf, niet door het product zelf. Verwering valt niet onder garantie.**
- 9. Kleur- en tintafwijkingen geven geen recht op reclamatie.**

Schoonmaakvoorschriften:

1. De meubelonderdelen kunnen het beste schoongemaakt worden met een vochtige maar niet te natte doek of zachte spons. **Let op dat er geen vochtigheid achterblijft, zonodig nawrijven met een droge doek.**
2. Gebruik geen agressieve schoonmaakmiddelen of schuurmiddelen. Een huishoudelijk reinigingsmiddel (allesreiniger) volstaat. Mocht u toch hardnekkige verontreinigingen hebben dan kunt u warm water en een niet-agressieve zeepsoort gebruiken. Let op met gebruik tandpasta en scheerschuim.
3. Hoewel spiegels doorgaans eenvoudig en gemakkelijk schoon te maken zijn, is het nodig een aantal voorzorgen te nemen om een gelijkmatige reflectie te behouden. De veiligste manier om een spiegel schoon te maken is om een schone doek met lauw water of een speciaal schoonmaakproduct voor spiegels te gebruiken. **Zorg dat de randen perfect droog zijn na de schoonmaakbeurt en na douchen/baden.** Zo kunnen geen schoonmaakresidu's of vochtigheid achterblijven op de zijkanten of de achterkant die schade kunnen veroorzaken.
Verstuif nooit rechtstreeks een schoonmaakproduct op de spiegel. Maak een zuivere doek eerst nat en wrijf dan over de spiegelzijde. Gebruik nooit zure, alkalische of schurende producten. Deze tasten de randen en de voor- en achterzijde van de spiegel aan. Gebruik nooit schoonmaakproducten met veel ammoniak.
4. Ter behoud van het glanzende oppervlak van de wastafel kan de wastafel met Clean and Shine behandeld worden. Dit is verkrijgbaar bij uw sanitairdealer. Dit draagt bij aan de waterafstotende werking en kan kleine krasjes laten verdwijnen. Gebruik bij kalkaanslag schoonmaakazijn. Laat dit een nacht in de wastafel staan en maak het daarna weer schoon met een allesreiniger.
Schoonmaken met een gewoon, vloeibaar reinigingsmiddel. Reinigingsmiddel dat schuurmiddel bevat mag niet gebruikt worden. Als men periodiek polijst met een fijn polijstmiddel en daarna was aanbrengt (gebruik bv autowas), gaat het product jarenlang mee. Kijk voor meer informatie over onderhoud van wastafelbladen op pagina 5.
5. Bij een diepe beschadiging op het wastafelblad kan er een reparatieset besteld worden bij uw sanitairdealer.

Indien het meubel niet conform voorschriften wordt onderhouden komt de garantie te vervallen. Schade welke ontstaat door een verkeerd gebruik valt niet binnen de garantieverplichting van Thebalux.

Ondanks de grote zorg besteed aan het meubel verzoeken wij u het meubel goed na te kijken alvorens te installeren.

INDIEN U GEBREKEN CONSTATEERT AAN HET MEUBEL, DEZE MELDEN AAN UW SANITAIRDEALER ALVORENS TE MONTEREN. VOOR AFGEMONTEERDE MEUBELEN GELDT: GEMONTEERD IS GEACCEPTEERD!

Wij raden u aan om uw badmeubel door een erkende installateur te laten plaatsen.

Alvorens u begint is het aan te bevelen de benodigde gereedschappen klaar te leggen. Voor een correcte montage heeft u het volgende nodig:

- Boormachine met steenboor 8 mm.
- Schroevendraaier pozi drive 2
- Waterpas
- Potlood
- Meetlat/rolmaat
- Waterpomptang
- Hamer
- Kit/Kitpistool
- Lijmtang

Het meubel wordt in de volgende stappen opgehangen:

1. Montage onderbouw
2. Montage wastafel
3. Montage spiegelwand of spiegelkast
4. Montage hoge of half hoge kast

1. Montage onderkast

Voor de maatvoering c.q. boorpatroon verwijzen wij naar de maattabel. De maattabel is tevens via Internet te verkrijgen op www.thebalux.nl.

Alvorens met de montage te beginnen dient u alle deuren en laden te verwijderen. De deuren kunnen verwijderd worden door aan de achterkant van het scharnier de bevestiging te ontgrendelen. Om de lades te verwijderen trekt u met een vaart de lade naar u toe en houdt u de lade tijdens het uittrekken omhoog. Omdat de lade druk omhoog heeft tijdens het uittrekken schiet de lade aan het einde over de stop van de ladegeleider heen. U moet de lade uit het meubel halen, dus verder doortrekken dan waar normaal de lade stopt.

Tip: Kijk voor een instructiefilm op de website van Thebalux of op Youtube.

Of kijk op de laatste pagina's van deze montagehandleiding.

Uithalen lade

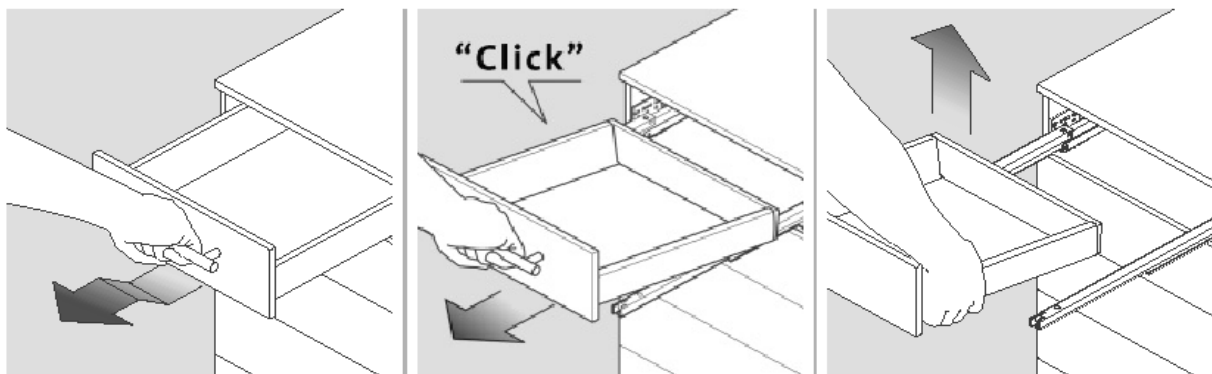

Na het verwijderen van de deuren en laden blijft een tamelijk lege kast over, dit om licht te werken en beschadiging te voorkomen.

De standaardhoogte voor de bovenkant van het wastafelblad is 90cm.

Meet de boorgaten uit voor de schroefhaken, verzeker u ervan dat water en afvoer op de juiste plaats zijn aangebracht. Op de schroefhaken komen de stelhaken te hangen. Boor de gaten voor de schroefhaken in de muur. Boor nog niet de gaten voor de hoekbeugels (indien aanwezig)! Plaats de pluggen in de muur en draai hierin de meegeleverde schroefhaken. De schroefhaak moet omhoog staan en circa 5 mm voor de muur uitsteken.

Alvorens de kast op de kastophangers (aan binnenzijde onderkast) aan de muur te hangen, draait u de stelschroef aan de voorzijde van de kastophanger linksom om voldoende ruimte te creëren. Hierna hangt u de kast aan de muur, de schroefhaak door de open haak wijzend. U legt nu een waterpas op de kast en stelt de kast waterpas met de stelschroeven aan de onderzijde van de kastophangers.

Als de kast exact waterpas gesteld is tekent u de montagepunten af van de hoekbeugels (indien aanwezig). Haal de onderkast van de muur af en boor de gaten. Dit voorkomt dat er boorgruis in de ladegeleiders terecht komt en hierna onnodige reparatiekosten gemaakt moeten worden. Na het boren kan de kast opnieuw opgehangen worden op de stelhaken en trekt u de kast naar de wand door het rechtsom draaien van de stelschroeven aan de voorzijde van de kastophangers. Mocht de kast voorzien zijn van extra hoekbeugels (ivm een zwaar wastafelblad) dan kan de kast extra vastgezet worden met de bijgeleverde bouten.

2. Montage wastafel

Verzekert u zich ervan dat de bovenzijde van de onderbouwkasten gelijk zijn. Hierna haalt u voorzichtig de wastafel uit de verpakking.

Verwijder de beschermfolie en controleer het blad op eventuele beschadigingen alvorens te monteren. Dek het blad af indien er boven het blad geboord dient te worden (in verband met boorgruis en eventuele beschadigingen).

Voordat u de wastafel plaatst, monteert u al de kranen op het blad, dit vereenvoudigt later het aansluiten. Tevens monteert u de eventueel meegeleverde overloopset al op uw wastafel. Zorg ervoor dat u de aansluitingen voor water en afvoer zo goed mogelijk heeft voorbereid.

Met 2 kitstrepen (siliconenkit zuurvrij) op de buitenste zijkanten van de kasten plaatst u nu de wastafel op de kasten en zorgt ervoor dat deze zo goed mogelijk tegen de muur wordt gedrukt. Na plaatsing op de onderkasten de wastafel aan de achterzijde tegen de muur afkitten.

Let op! Indien u een wastafelblad zonder overloopgat heeft, dan kan er een Clou overloopstelsel gebruikt worden of een niet afsluitbare afvoer om eventuele wateroverlast te vermijden.

ATTENTIEPUNTEN WASTAFELBLADEN

Mineraalmarmere wastafelbladen:

Mineraalmarmere wastafelbladen niet blootstellen aan temperaturen hoger dan 65 graden Celsius. Stel uw keteltemperatuur zonedig bij. Niet gebruiken in de wastafel: zuren en/of aanverwante artikelen, schurende reinigingsmiddelen, haarkleurmiddel, ammoniak, ontstoppingsmiddel of bleekmiddel. Geen gaten boren in de wastafel! Pas op met make up, dit kan in de coating van de wastafel komen als het niet tijdig wordt schoongemaakt.

Keramische wastafelbladen:

Door de fabrikant van de wastafels is, in verband met het productieproces, de volgende tolerantie vastgesteld:

Indien de wastafel op het meubel is geplaatst en met de achterzijde strak tegen de muur is geplaatst, mag er een maximale kitnaad van 5mm ontstaan links en rechts van het midden. De wastafels die binnen deze tolerantie vallen geven daarom geen recht op reclamatie. Indien de wastafel buiten de vastgestelde tolerantie valt bestaat enkel recht van reclamatie indien wastafel niet wordt gemonteerd. Mochten er onverhoopt lichte strepen op uw keramische wastafel zitten dan zijn deze veelal eenvoudig te verwijderen met een harde gum.

Glazen wastafelbladen:

De glazen wastafelbladen dienen gekit te worden met zuurvrije siliconenkit. Stoot de wastafel niet met zware objecten of objecten die kunnen krassen, dit kan de wastafel beschadigen. Gebruik geen kleurmiddel in de wastafel en geen zure middelen. Om scheuren en ontkleuring tegen te gaan mag de watertemperatuur niet hoger dan 65 graden zijn.

Keratop wastafelbladen:

Gebruik voor het reinigen van de Keratop wastafel (geldt ook bij andere wastafels) nooit middelen zoals Antikal. Dit middel is slecht voor constructief verlijmende naden en kan er zelfs voor zorgen dat verchromde kranen/afvoerpluggen gaan afbladeren en hierdoor groen zullen uitslaan. Dagelijks onderhoud betekent behoud van uw wastafel. Zorg er altijd voor dat u uw wastafel na gebruik droog achterlaat (voorkomt kalk).

Doorslaan kraangaten bij keramische wastafelbladen:

Er zijn keramische wastafelbladen die geleverd worden zonder kraangaten. Of er een kraangat in moet komen, en waar dit moet komen, kan dan zelf bepaald worden. Bij een voorgestoken kraangat zie je aan de onderkant van de wastafel een verdieping zitten, met aan de rand van deze verdieping een insnijding die met een scherpe huls direct na het gieten van de wastafel ingesneden is. Een dichte kraangatpositie die aan deze beschrijving voldoet is doortikbaar. Zeer belangrijk is dat er alleen aan de geglazuurde bovenkant getikt mag worden. Bij doortikken vanaf de onderkant, gaat het gegarandeerd fout. Zoek het midden van de voorbereekte kraangatpositie op en teken deze aan de bovenzijde af. Gebruik een drevel/middelgrote steenboor. Zet de punt op het midden van de door te tikken plek en geef er met de hamer een voorzichtige, doch niet te zachte tik op. Na een paar klappen zal er al een kegelvormig gat in vallen, aan de geglazuurde kant heel klein en aan de onderkant de volledige afmeting van het voorgestoken gat. (Uittikken met een spitse hamer kan ook, het risico van mis slaan is echter iets groter dan bij gebruik van een drevel). Tik vervolgens aan de randen van het reeds ontstane gaatje en maak het gat groter, zoveel als nodig is om de aansluiting van de kraan er door heen te voeren. Voorboren heeft overigens totaal geen zin, en vergemakkelijkt het uittikken niet.

U kunt de gaten ook boren met een diamant gatenboor van 35 mm. Meet de gaten uit en boor van boven naar beneden. Blijf tijdens het boren koelen met water. Niet teveel druk geven zodat er niet doorgestoten wordt op het blad. Gat tot de helft voorboren en daarna doortikken van boven naar beneden.

3. Montage spiegels

Spiegel:

Plaats de spiegelstrips op het blad of planchet. De spiegel kan in de spiegelstrip gezet worden. De andere spiegelstrip kan bovenop de spiegel geplaatst worden en middels schroeven met platte kop vastgezet worden. Over de schroeven wordt later de luifel geplaatst en dit zal niet meer zichtbaar zijn.

Spiegelwand/spiegelkast/schuifspiegelkast:

Vorbereiding spiegelwand:

Indien van toepassing eerst de lamp monteren op de spiegelwand.

Vorbereiding spiegelkast:

Na de deuren te hebben verwijderd monteert u, bij keuze voor opbouwverlichting, de lampen bovenop de kast. De aansluiting van de lampen zit achterop de spiegelkast. Mocht er een luifel bovenop de spiegelkast komen dan dient dit na montage van de spiegelkast te gebeuren.

Indien de spiegelkast dubbelzijdige deuren heeft dan dienen de scharnieren eerst vastgezet te worden op de los meegeleverde deuren. Plaats het scharnier op de metalen voet op de deur en draai de schroef een kwartslag voor bevestiging.

Vorbereiding schuifspiegelkast:

Monteer de verlichting op de schuifspiegelkast.

Achterop de voorste deur van de spiegelkast dient een dempingstrip aangebracht te worden zodat de grepen niet de spiegels kunnen raken bij het openschuiven. Op de afbeelding kunt u zien dat deze 4 cm voor de greep op de achterzijde van de spiegel geplaatst moet worden. Voor het monteren van de grepen dienen de manchetten in de boringen in de spiegel geplaatst te worden. Mocht dit niet geplaatst worden dan is er kans op breuk van de spiegel bij de handgrepen. Deuren pas plaatsen nadat de schuifspiegelkast is opgehangen.

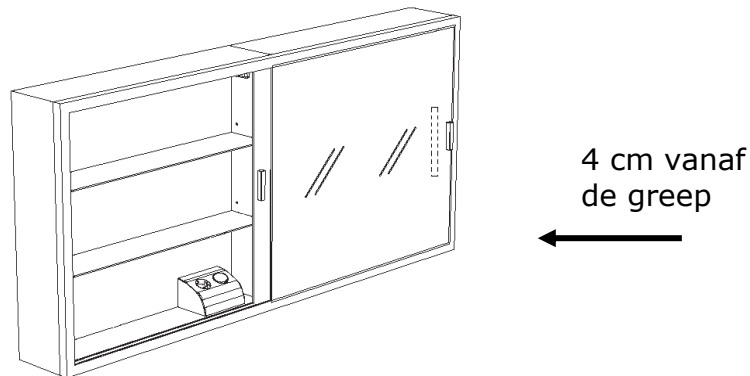

Meet de boorgaten uit voor de ophanging van de spiegelkast/wand. Na ophanging van de spiegelkast kunt u deze aan de binnenzijde van de kast stellen (zie stellen ophanghaken onderbouw). De spiegelwand dient voor het stellen van de muur gehaald te worden (dit in verband met blinde bevestiging op de muur). De schuifspiegelkast kunt u tevens aan de binnenzijde van de kast stellen (zie stellen ophanghaken onderbouw).

De drie-aderige kabel sluit u direct aan in de wandcontactdoos. Hierna kan de spiegel gehangen worden. Na ophangen kunt u de spiegeldeuren terugplaatsen op de spiegelkast, of de schuifspiegels plaatsen in de schuifspiegelkast. Indien nodig kunt u de deuren stellen van de spiegelkast (zie hiervoor achterin montagehandleiding).

5. Montage halfhoge kast/hoge kast

Alvorens met de montage te beginnen dient u alle deuren en laden te verwijderen. De deuren kunnen verwijderd worden door aan de achterkant van het scharnier de bevestiging te ontgrendelen. Om de lades te verwijderen trekt u met een vaart de lade naar u toe en houdt u de lade tijdens het uittrekken omhoog. Omdat de lade druk omhoog heeft tijdens het uittrekken schiet de lade aan het einde over de stop van de ladegeleider heen. U moet de lade uit het meubel halen, dus verder doortrekken dan waar normaal de lade stopt.

Na het verwijderen van de deuren en laden blijft een tamelijk lege kast over, dit om licht te werken en beschadiging te voorkomen.

Meet de boorgaten uit. Boor de gaten voor de schroefhaken in de muur. Plaats de pluggen in de muur en draai hierin de meegeleverde schroefhaken. De schroefhaak moet omhoog staan en circa 5 mm voor de muur uitsteken.

Alvorens de kast op de kastophangers (aan binnenzijde kast) aan de muur te hangen, draait u de stelschroef aan de voorzijde van de kastophanger linksom om voldoende ruimte te creëren. Hierna hangt u de kast aan de muur, de schroefhaak door de open haak wijzend.

U legt nu een waterpas op de kast en stelt de kast waterpas met de stelschroeven aan de onderzijde van de kastophangers. Na het stellen trekt u de kast naar de wand door het rechtsom draaien van de stelschroeven aan de voorzijde van de kastophangers.

Het bijgeleverde afdekblad voor de halfhoge kast kunt u bevestigen door middel van vastkitten. Plaats 2 kitstrepen bovenop de halfhoge kast en plaats het afdekblad. Het afdekblad kan op de plaats gehouden worden door middel van een lijmtang.

8. Afmonteren

Nu u het hele meubel heeft hangen plaatst u de deuren en laden weer terug, de deuren middels klipmontage (inklippen van de scharnieren, geen schroefverbinding) en de laden door deze op de geleider te plaatsen en naar binnen te drukken totdat u de lade hoort vastklikken (zie afbeelding).

Zorg ervoor dat de witte hoekjes van de geleiders (aan de onderkant van de lade te zien) tegen het ladefront aankomen. Indien ze niet tegen het front aan zitten, houdt het ladefront tegen en druk de witte hoek richting het ladefront totdat het voelbaar vast klikt.

Terugplaatsen lade

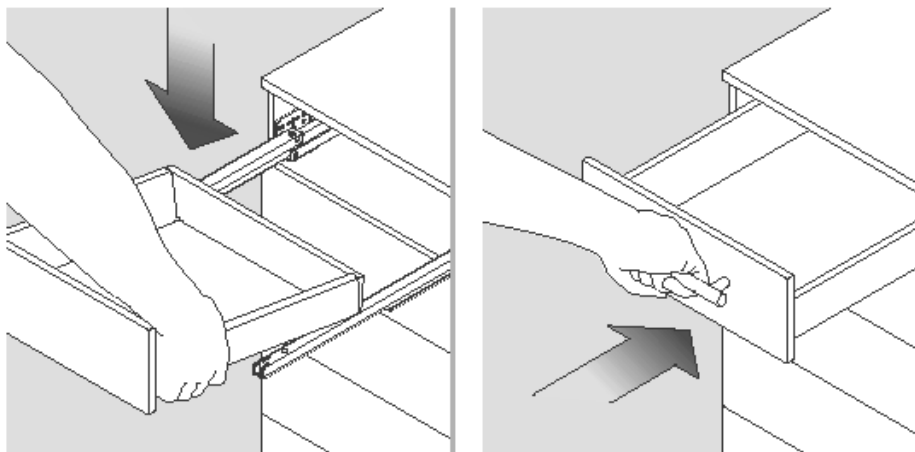

Indien u al deze stappen heeft genomen kunt u, indien nodig, de deuren en laden afstellen (zie hiervoor hoofdstuk 9: stellen scharnieren/stellen laden op blz. 11).

Na het stellen kunnen de bijgeleverde afdekkapjes geplaatst worden op de scharnieren en laden. De opbouwdempers kunt u over de scharnieren heen klikken. Hieronder een afbeelding van de dempers. De uitstekende delen van de demper passen precies in de opening van het scharnier. De stift komt richting de deur, de stelschroef richting de muur. Door de stelschroef te draaien komt de stift verder naar voren of achteren. Op die manier wordt de deur eerder of later opgevangen.

Dempers tbv scharnieren dubbelzijdige
spiegeldeuren

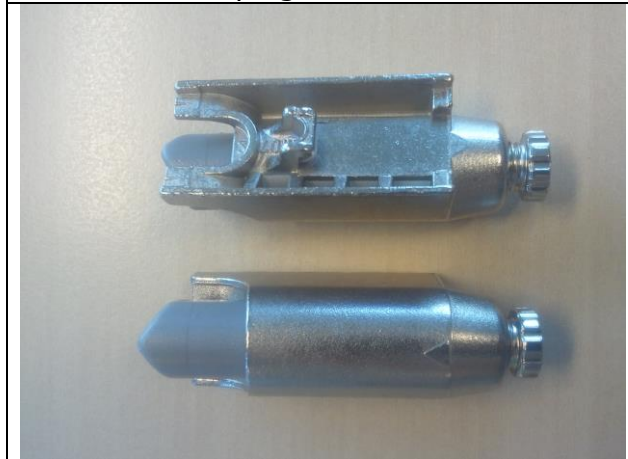

Plak de meegeleverde transparante plakdempers op de hoeken van de deuren en laden om ervoor te zorgen dat deze niet tegen de korpus komen tijdens het sluiten.

Voordat u het meubel in gebruik neemt, dient u ervan verzekerd te zijn dat het meubel vakkundig is afgekit met zuurvrije sanitairkit, dit om toekomstige waterschade te voorkomen.

Voor het aansluiten van water en afvoer raden we aan een erkende installateur te benaderen.

9. Stellen scharnieren/stellen ladefronten

Stellen scharnieren

Zijdelings stellen

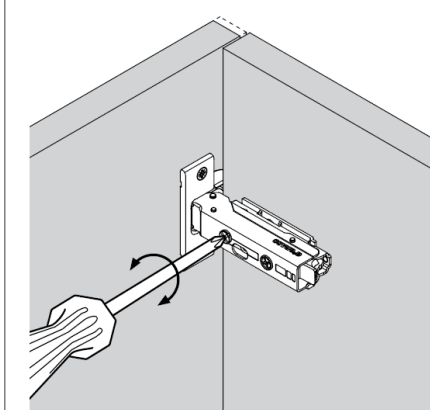

Diepte stellen

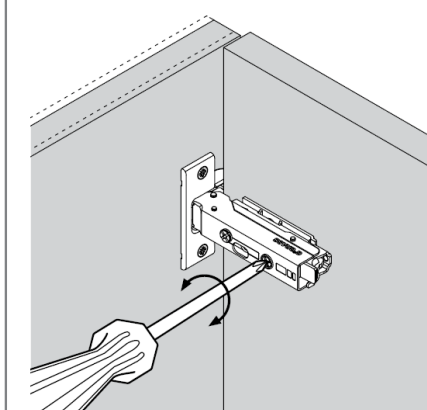

Hoogte stellen

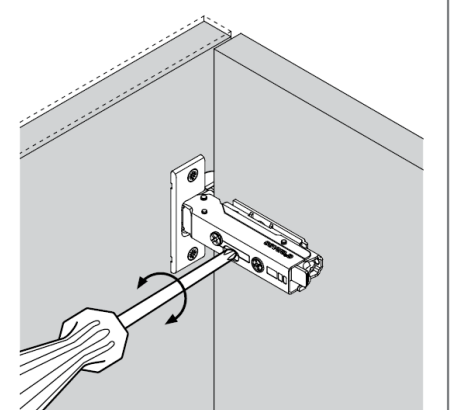

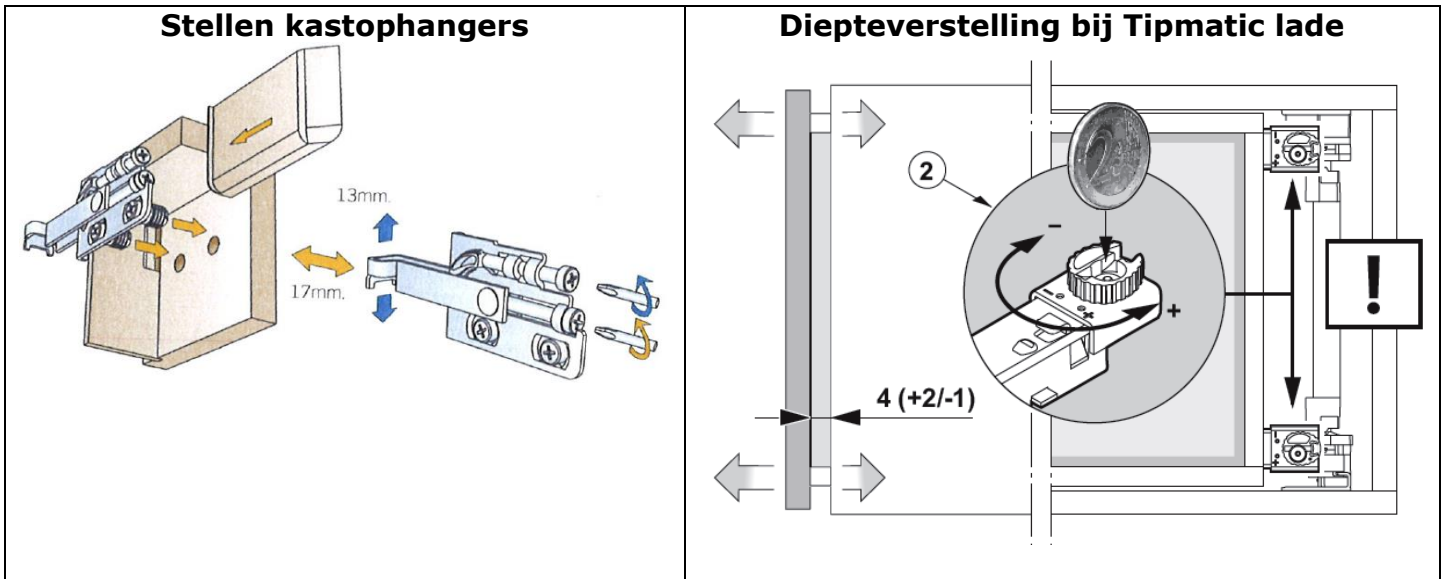

Hoe is de lade te verwijderen uit het badmeubel?

Bepaal allereerst het type lade. Er zijn 3 verschillende systemen, met ieder hun eigen manier van openen. Vergelijk de lade van uw badkamermeubel met de foto en lees de daarbij behorende manier om de lade te verwijderen.

Ladesysteem 1

Te herkennen aan de rand in de onderzijde van de ladezijkant en de openingen tbv stellen en verwijderen van het ladefront.



1. Schuif de lade open en verwijder de afdekkapjes
2. Op de foto is een rood omcirkelde opening te zien. De kunststof pal die hier te zien is, is aan beide zijden van de lade te vinden. Druk aan beide zijden van de lade de palletjes omhoog
3. Schuif de lade recht naar u toe met de palletjes omhoog, trek verder dan waar de lade normaal zou stoppen.
4. De lade is nu los, terugplaatsen kan door de lade recht op de geleiders te zetten en de lade terugschuiven in de kast. Beide ladegeleiders geven een hoorbare *klik* op het moment dat de geleiders weer vastzitten.

Ladesysteem 2

Te herkennen aan gladde zijkant van de lade.



1. Doe de lade open
2. Pak de lade iets op, zodat deze schuin komt te staan (geen ruk omhoog!)
3. Houd de lade schuin en trek de lade met een vaart naar u toe
4. Trek verder dan waar de lade normaal zou stoppen. De lade is nu uit het meubel te halen.

Op de ladegeleiders links en rechts zijn 2 kunststof hoeken te zien. Bij het terugplaatsen van de lade moeten deze hoeken tegen het ladefront aan komen. Dit is aan de onderzijde van de lade te zien. Indien ze niet helemaal tegen het front aankomen kunnen ze met de hand er naartoe geknepen worden.

Ladesysteem 3

Te herkennen aan meerdere randen in de zijkant van de lade.



1. Trek de lade compleet open
2. Pak het front vast en geef een kleine ruk omhoog om de lade te verwijderen