



BADKAMERMEUBELN

Sparkling bathroom furniture

MONTAGEHANDLEIDING

-

GARANTIEBEPALINGEN

**LET OP! NA MONTAGE DE HANDLEIDING OVERHANDIGEN AAN DE
EINDGEBRUIKER!**

Gefeliciteerd met de aankoop van uw badmeubel, u heeft gekozen voor een badmeubel van zeer hoge kwaliteit, verwerkt met de beste materialen.

GARANTIEBEPALINGEN EN ONDERHOUDSVOORSCHRIFTEN

- Thebalux B.V. te Zutphen geeft op de door haar geleverde badmeubelen 5 jaar garantie op productiefouten. Gebruikersfouten vallen buiten de garantieverplichting.
- Elektrotechnische onderdelen: 1 jaar garantie (transformator/converter/ TL lampen etc.).
- LED verlichting: 2 jaar garantie.
- Wastafelbladen: 2 jaar garantie van toepassing, mits de watertemperatuur 65° C niet overschrijdt en de wastafel juist is onderhouden.
- Spiegels: 2 jaar garantie op spiegels. Weervorming/aanslag valt niet onder de garantie omdat dit ontstaat door invloed van buitenaf.

Elk artikel wordt grondig gecontroleerd. Bij verkeerd of onvoldoende onderhoud/montage vervalt de garantie op uw meubel. Om dit te voorkomen willen wij u de volgende gebruiksvoorschriften en schoonmaakvoorschriften geven.

De garantieperiode gaat in op de dag van levering en vervalt bij:

- Niet voldoende geventileerde ruimtes
- Lekkages
- Verkeerde montage
- Geen of onjuist onderhoud
- Indien onvoldoende medewerking wordt verleend om een servicemelding op te kunnen lossen
- Het plaatsen van een meubel langs een bad of douche zonder vaste scheidingswand.

Het meubel moet spatwatervrij hangen

- Bij oneigenlijke aanpassingen en toevoegingen aan onze producten

GARANTIEBEPALINGEN:

1. Controleer voor het plaatsen van het meubel deze op eventuele gebreken of fouten. Fouten of gebreken dienen bij uw sanitair-dealer gemeld te worden alvorens te monteren. Gemonteerd is geaccepteerd.
2. Let op dat tijdens de montage ladegeleiders v.d. romp worden afgedekt. Dit om te voorkomen dat er boorgruis en stof in kan komen waardoor de lade niet meer goed sluit.
3. Zorg voor goede mechanische ventilatie in de badkamerruimte. De ventilator moet over voldoende capaciteit beschikken voor de badkamerruimte. Onvoldoende/onjuiste ventilatie kan zorgen voor opzwellen van het meubel. Opzwellen valt niet onder garantie.
4. Laat nooit vochtige handdoeken of washandjes over geopende deuren en laden hangen of langs het wastafelblad omdat dit kan zorgen voor opzwellen van het meubel. Opzwellen valt niet onder garantie.
5. De maximum watertemperatuur voor het wastafelblad is 65° graden celcius. Controleer hiervoor uw ingestelde keteltemperatuur.
6. Laat de elektra altijd aansluiten door een erkende elektromonteur.
7. Indien het meubel vochtig is na gebruik van de badkamerruimte dan dient u het af te drogen. Dit om opzwellen van het meubel te voorkomen. Opzwellen valt niet onder garantie.
8. Verwering langs de randen van spiegeldeuren ontstaat door een invloed van buitenaf, niet door het product zelf. Verwering valt niet onder garantie.
9. Zorg ervoor dat er gekit is tussen de wastafel en de zijkant van de onderkast. Indien de kast opgezwollen is en het is niet gekit dan valt het opzwellen buiten de garantie.
10. Kleur- en tintafwijkingen geven geen recht op reclamatie.

SCHOONMAAK VOORSCHRIFTEN:

1. De meubelonderdelen kunnen het beste schoongemaakt worden met een vochtige maar niet te natte doek of zachte spons. Let op dat er geen vochtigheid achterblijft, zo nodig na wrijven met een droge doek.
2. Gebruik geen agressieve schoonmaakmiddelen of schuurmiddelen. Een huishoudelijk reinigingsmiddel (allesreiniger) volstaat. Mocht u toch hardnekkige verontreinigingen hebben dan kunt u warm water en een niet-agressieve zeepsoort gebruiken. Let op met gebruik tandpasta en scheerschuim.
3. Hoewel spiegels doorgaans eenvoudig en gemakkelijk schoon te maken zijn, is het nodig een aantal voorzorgen te nemen om een gelijkmatige reflectie te behouden. De veiligste manier om een spiegel schoon te maken is om een schone doek met lauw water of een speciaal schoonmaakproduct voor spiegels te gebruiken. Zorg dat de randen perfect droog zijn na de schoonmaakbeurt en na douchen/baden. Zo kunnen geen schoonmaakresidu's of vochtigheid achterblijven op de zijkanten of de achterkant die schade kunnen veroorzaken. Verstuif nooit rechtstreeks een schoonmaakproduct op de spiegel. Maak een zuivere doek eerst nat en wrijf dan over de spiegelzijde. Gebruik nooit zure, alkalische of schurende producten. Deze tasten de randen en de voor- en achterzijde van de spiegel aan. Gebruik nooit schoonmaakproducten met veel ammoniak.
4. Ter behoud van het glanzende oppervlak van de keramische wastafel kan de wastafel met Clean & Shine of autowax behandeld worden. De eerste is verkrijgbaar bij uw sanitair dealer. Dit draagt bij aan de waterafstotende werking. Gebruik bij kalkaanslag schoonmaakazijn. Laat dit een nacht in de keramische wastafel staan en maak het daarna weer schoon met een allesreiniger. Schoonmaken met een gewoon, vloeibaar reinigingsmiddel. Reinigingsmiddel dat schuurmiddel bevat mag niet gebruikt worden. Kijk voor meer informatie over onderhoud van wastafelbladen verder op in deze montagehandleiding.

Indien het meubel niet conform voorschriften wordt onderhouden komt de garantie te vervallen. Schade welke ontstaat door een verkeerd gebruik valt niet binnen de garantieverplichting van Thebalux.

Ondanks de grote zorg besteed aan het meubel verzoeken wij u het meubel goed na te kijken alvorens te installeren.

INDIEN U GEBREKEN CONSTATEERT AAN HET MEUBEL, DEZE MELDEN AAN UW SANITAIRDEALER ALVORENS TE MONTEREN. VOOR AFGEMONTEERDE MEUBELN GELDT: GEMONTEERD IS GEACCEPTEERD!

Wij raden u aan om uw badmeubel door een erkende installateur te laten plaatsen.

BENODIGDE GEREEDSCHAPPEN

Alvorens u begint is het aan te bevelen de benodigde gereedschappen klaar te leggen. Voor een correcte montage heeft u het volgende nodig:

- Boormachine met steenboor 8 mm.
- Schroevendraaier pozi drive 2
- Waterpas
- Potlood
- Meetlat/rolmaat
- Waterpomptang
- Hamer
- Kit/Kitpistool
- Lijmtang

Het meubel wordt in de volgende stappen opgehangen:

1. Montage onderbouw
2. Montage wastafel/opbouwkom
3. Montage spiegelwand of spiegelkast
4. Montage hoge kast of half hoge frame

MONTAGEHANDLEIDING MONTAGE ONDERKAST

Voor de maatvoering c.q. boorpatroon verwijzen wij naar de maattabel. De maattabel is tevens aan te vragen via thebalux@thebalux.nl.

Alvorens met de montage te beginnen dient u alle deuren en laden te verwijderen. De deuren kunnen verwijderd worden door aan de achterkant van het scharnier de bevestiging te ontgrendelen. Om de lades te verwijderen:

Hoe is de lade te verwijderen uit het badmeubel?

Bepaal allereerst het type lade. Er zijn 3 verschillende systemen, met ieder hun eigen manier van openen. Vergelijk de lade van uw badkamermeubel met de foto en lees de daarbij behorende manier om de lade te verwijderen.

Ladesysteem 1

Te herkennen aan de rand in de onderzijde van de ladezijkant en de openingen tbv stellen en verwijderen van het ladefront.



1. Schuif de lade open en verwijder de afdekkapjes
2. Op de foto is een rood omcirkelde opening te zien. De kunststof pal die hier te zien is, is aan beide zijden van de lade te vinden. Druk aan beide zijden van de lade de palletjes omhoog
3. Schuif de lade recht naar u toe met de palletjes omhoog, trek verder dan waar de lade normaal zou stoppen.
4. De lade is nu los, terugplaatsen kan door de lade recht op de geleiders te zetten en de lade terugschuiven in de kast. Beide ladegeleiders geven een hoorbare *klik* op het moment dat de geleiders weer vastzitten.

Ladesysteem 2

Te herkennen aan gladde zijkant van de lade.



1. Doe de lade open
2. Pak de lade iets op, zodat deze schuin komt te staan (geen ruk omhoog!)
3. Houd de lade schuin en trek de lade met een vaart naar u toe
4. Trek verder dan waar de lade normaal zou stoppen. De lade is nu uit het meubel te halen.

Op de ladegeleiders links en rechts zijn 2 kunststof hoeken te zien. Bij het terugplaatsen van de lade moeten deze hoeken tegen het ladefront aan komen. Dit is aan de onderzijde van de lade te zien. Indien ze niet helemaal tegen het front aankomen kunnen ze met de hand er naartoe geknepen worden.

Ladesysteem 3

Te herkennen aan donkere zijkant. Systeem 'Nova Pro Scala'.



Ga naar www.thebalux.nl en naar Veelgestelde Vragen. Klik op onderwerp 'Hoe verwijder ik de lade'.

Er zijn video's beschikbaar voor:

- Verwijderen en plaatsen van de lade
- Verstellen ladefronten
- Ladefront verwijderen en monteren

MONTAGE ONDERKAST

- De standaardhoogte voor de bovenkant van het wastafelblad is 90 cm.
- Meet de boorgaten uit voor de schroefhaken, verzeker u ervan dat water en afvoer op de juiste plaats zijn aangebracht.
- Op de schroefhaken komen de stelhaken te hangen. Boor de gaten voor de schroefhaken in de muur. Boor nog niet de gaten voor de hoekbeugels (indien aanwezig)! Plaats de pluggen in de muur en draai hierin de meegeleverde schroefhaken. De schroefhaak moet omhoog staan en circa 5 mm voor de muur uitsteken.
- Alvorens de kast op de kastophangers (aan binnenzijde onderkast) aan de muur te hangen, draait u de stelschroef aan de voorzijde van de kastophanger linksom om voldoende ruimte te creëren. Hierna hangt u de kast aan de muur, de schroefhaak door de open haak wijzend. U legt nu een waterpas op de kast en stelt de kast waterpas met de stelschroeven aan de onderzijde van de kastophangers. Als de kast exact waterpas gesteld is tekent u de montagepunten af van de hoekbeugels (indien aanwezig). Haal de onderkast van de muur af en boor de gaten. Dit voorkomt dat er boorgruis in de ladegeleiders terecht komt en hierna onnodige reparatiekosten gemaakt moeten worden. Na het boren kan de kast opnieuw opgehangen worden op de stelhaken en trekt u de kast naar de wand door het rechtsom draaien van de stelschroeven aan de voorzijde van de kastophangers.

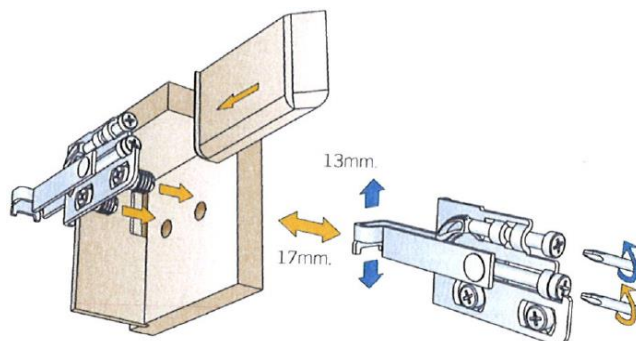

Ladesysteem 1



Schroef 1 – Afstellen ladefront / demonteren ladefront

Let op, controleer eerst of er een metalen hoek is geplaatst onder de lade. Het hoekje zit vast aan de onderkant van de bodemplaat en aan de binnenkant van het front. Zorg ervoor dat het hoekje is verwijderd voordat het front gedemonteerd gaat worden. De hoek dient wel teruggeplaatst te worden. Het verstevigt de constructie van de lade. Demonteren: Draai de pal een kwartslag. Het ladefront komt los. Ditzelfde is aan de linkerkant te doen.

Schroef 2 – Horizontaal stellen ladefront

Stelmogelijkheid enkel aan rechterkant te vinden. Ook hier is het belangrijk om de hoekverbinding onder de lade eerst los te halen. Anders is het front niet horizontaal te stellen. Na het stellen de hoek op een andere plaats weer monteren, anders trekt het front weer terug naar de originele plaats. Stellen: draai de schroef aan en het front gaat naar links, draai de schroef los en het front gaat naar rechts

Schroef 3 – Verticaal stellen ladefront

Met schroef 3 is de hoogte te stellen. Linksom is omhoog, rechtsom is omlaag.

Opening 4 – Pal tbv ontgrendelen lade

Til de grijs kunststof pal omhoog aan beide zijden van de lade. Schuif de lade naar u toe en de lade komt los van de geleiders.

Ladesysteem 2

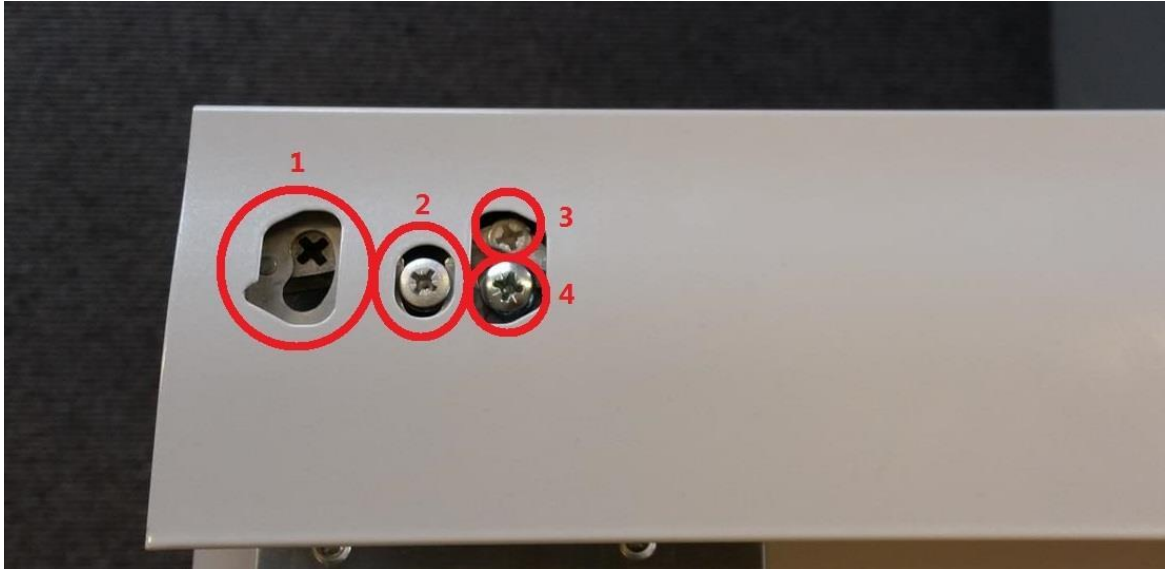

Schroef 1 – Demonteren ladefront

Let op, controleer eerst of er een metalen hoek is geplaatst onder de lade. Het hoekje zit vast aan de onderkant van de bodemplaat en aan de binnenkant van het front.

Zorg ervoor dat het hoekje is verwijderd voordat het front gedemonteerd gaat worden. De hoek dient wel teruggeplaatst te worden. Het verstevigt de constructie van de lade.

Demonteren: Draai de pal een kwartslag. Het ladefront komt los. Ditzelfde is aan de linkerkant te doen.

Schroef 2 – Horizontaal stellen ladefront

Stelmogelijkheid enkel aan rechterkant te vinden.

Ook hier is het belangrijk om de hoekverbinding onder de lade eerst los te halen. Anders is het front niet horizontaal te stellen. Na het stellen de hoek op een andere plaats weer monteren, anders trekt het front weer terug naar de originele plaats.

Stellen: draai de schroef aan en het front gaat naar links, draai de schroef los en het front gaat naar rechts

Schroef 3 – Verticaal stellen ladefront

Draai eerst de vergrendeling (schroef 4) los. Met schroef 3 is de hoogte te stellen. Linksom is omhoog, rechtson is omlaag. Zodra het front op de gewenste hoogte is kan de plaats vastgezet worden door schroef 4 vast te draaien

Schroef 4 – Vergrendeling verticaal stellen ladefront

Te gebruiken om gewenste hoogte van het ladefront vast te zetten.

Ladesysteem 3



Ga naar www.thebalux.nl en naar Veelgestelde Vragen. Klik op onderwerp 'Hoe verwijder ik de lade'.

Er zijn video's beschikbaar voor:

- Verwijderen en plaatsen van de lade
- Verstellen ladefronten
- Ladefront verwijderen en monteren

MONTAGE WASTAFEL / OPBOUWKOM

Verzekert u zich ervan dat de bovenzijde van de onderbouwkasten gelijk zijn. Hierna haalt u voorzichtig de wastafel uit de verpakking.

Verwijder de eventuele beschermfolie en controleer de wastafel op eventuele beschadigingen alvorens te monteren. Dek de wastafel af indien er boven het blad geboord dient te worden (in verband met boorgruis en eventuele beschadigingen).

Voordat u de wastafel plaatst, monteert u al de kranen op de wastafel, dit vereenvoudigt later het aansluiten. Tevens monteert u de eventueel meegeleverde overloop set al op uw wastafel. Zorg ervoor dat u de aansluitingen voor water en afvoer zo goed mogelijk heeft voorbereid volgens onze maattekeningen.

Breng 2 kitstrepen (siliconenkit zuurvrij) aan op de buitenste zijanten van de kast(en). Dit voorkomt dat er tijdens het gebruik vocht tussen de onderkast en wastafel kan komen. Vocht kan dan gaan werken op de verbindingen en uiteindelijk in het hout trekken.

Plaats de wastafel op de kasten en zorgt ervoor dat deze zo goed mogelijk tegen de muur wordt gedrukt. Na plaatsing op de onderkasten de wastafel aan de achterzijde tegen de muur afkitten.

Let op! Indien u een wastafel zonder overloopgat heeft, dan dient er een niet afsluitbare afvoer te worden gebruikt om eventuele wateroverlast te voorkomen.

OPBOUWKOMMEN:

De opbouwkommen dienen gekit te worden op de afdekplaat.

De afvoer wordt door het afdekblad heen aangesloten tegen de opbouwkom aan. De afvoer wordt niet gebruikt om de opbouwkom vast te zetten op het afdekblad.

ATTENTIEPUNTEN WASTAFELBLADEN

Mineraalmarmereen wastafelbladen:

Mineraalmarmereen wastafelbladen niet blootstellen aan temperaturen hoger dan 65 graden Celsius. Stel uw keteltemperatuur zonodig bij. Niet gebruiken in de wastafel: zuren en/of aanverwante artikelen, schurende reinigingsmiddelen, haarkleurmiddel, ammoniak, ontstoppingsmiddel of bleekmiddel. Geen gaten boren in de wastafel! Pas op met make up, dit kan in de coating van de wastafel komen als het niet tijdig wordt schoongemaakt.

Keramische wastafelbladen:

Door de fabrikant van de wastafels is, in verband met het productieproces, de volgende tolerantie vastgesteld:

Indien de wastafel op het meubel is geplaatst en met de achterzijde strak tegen de muur is geplaatst, mag er een maximale kitnaad van 5mm ontstaan links en rechts van het midden. De wastafels die binnen deze tolerantie vallen geven daarom geen recht op reclamatie. Indien de wastafel buiten de vastgestelde tolerantie valt bestaat enkel recht van reclamatie indien wastafel niet wordt gemonteerd. Mochten er onverhoopt lichte strepen op uw keramische wastafel zitten dan zijn deze veelal eenvoudig te verwijderen met een harde gum.

Glazen wastafelbladen:

De glazen wastafelbladen dienen gekit te worden met zuurvrije siliconenkit. Stoot de wastafel niet met zware objecten of objecten die kunnen krassen, dit kan de wastafel beschadigen. Gebruik geen kleurmiddel in de wastafel en geen zure middelen. Om scheuren en ontkleuring tegen te gaan mag de watertemperatuur niet hoger dan 65 graden zijn.

Keratop wastafelbladen:

Gebruik voor het reinigen van de Keratop wastafel (geldt ook bij andere wastafels) nooit middelen zoals Antikal. Dit middel is slecht voor constructief verlijmende naden en kan er zelfs voor zorgen dat verchromde kranen/afvoerpluggen gaan afbladeren en hierdoor groen zullen uitslaan. Dagelijks onderhoud betekent behoud van uw wastafel. Zorg er altijd voor dat u uw wastafel na gebruik droog achterlaat (voorkomt kalk).

Solid Surface:

Maximale watertemperatuur 65 graden (62 is voor een huishouden al voldoende)

Onderhoud: U kunt dit product elke dag schoonmaken met een vochtige doek. Bij kalkvlekken kunt u schoonmaakzijn gebruiken. Daarnaast kunt u ook reinigen met witte Cif. Daarna goed afspoelen met water. Indien nodig kan men de bijgeleverd schuurpad gebruiken om een sterke vervuiling weg te halen. **GEBRUIK GEEN SCHOONMAAKMIDDELEN OP PETROLEUMBASIS ZOALS ACETON OF THINNER**

Beton wastafelbladen:

We besteden veel aandacht aan de kwaliteit van de wastafelbladen van beton. Alle beton wastafels zijn behandeld met een unieke coating die de karakteristieke uitstraling van beton versterkt en bescherming biedt tegen vlekken. De kleur van het oppervlak bestaat uit een schakering van kleuren. De gekozen kleur is daarom altijd indicatief en is vooraf niet exact te voorspellen. Bovendien kan kleurverschil en enig structuurverschil ontstaan tijdens het productieproces, bijvoorbeeld daar waar het oppervlak is bijgewerkt.

Onze wastafels van beton vertonen bij temperatuurschommelingen uitzetting en krimp. Hoewel deze verschillen niet groot zijn dienen toch enkele millimeters tolerantie aangehouden te worden. Door het ambachtelijke proces van bereiding van de beton wastafels kan het voorkomen dat de coating z'n uiteindelijke hardheid pas verkrijgt na de installatie hiervan.

Om eventuele beschadigingen te voorkomen is het aan te bevelen de volgende tips op te volgen:

- Plak geen tape of plakband op het betonnen oppervlak, ook niet tijdens montage.
- De eerste 2 weken van gebruik geen vloeistoffen gedurende langere tijd opsluiten (bijvoorbeeld onder kopjes, glazen, onderzetters etc.)

- De eerste 2 weken van gebruik niet afdekken of gedeeltelijk afdekken, de coating moet kunnen ademen!
- De eerste 2 weken van gebruik geen voorwerpen gedurende langere tijd laten liggen of staan, tenzij ze ventilatie toestaan. Voor een langere levensduur adviseren wij u na de eerste twee weken de voor onze beton wastafels algemeen geldende onderhoudsvorschriften na te leven:
- Gebruik geen schuurspons, schuurmiddel of andere schurende producten.
- Verplaats voorwerpen door ze op te tillen, dingen kunnen ruw of scherp zijn aan de onderzijde.
- Herstel de coating bij geconstateerde beschadiging, dit beperkt het verkleuren van het betonsteen. Neem voor meer informatie hierover contact op met Thebalux.

Als gevolg van het indrogen van vlekken kan een verkleuring van het oppervlak ontstaan, ga als volgt te werk:

- Doe een beetje Glorix op de vlek.
- Dek de vlek af met een natte doek.
- Laat ongeveer een uur inwerken.
- Neem af met ruim schoon water of sopje

Onze wastafels van beton zijn zeer gebruiksvriendelijk. Door de beschermende coating kunnen er geen stoffen in het beton trekken, waardoor vlekvorming in het beton tot de verleden tijd behoort. Ook hoeft u het oppervlak niet met vlekstop-producten of was te behandelen. Slechts reinigen met een sopje van afwasmiddel of allesreiniger is voldoende.

Een milieuvriendelijk alternatief is het reinigen met een sopje van vloeibare groene zeep. Dit heeft tevens als voordeel dat groene zeep een enigszins vettig laagje achter laat waardoor een cosmetische zachte glans ontstaat die het blad nog meer uitstraling geeft. Een ander bijkomend voordeel van het reinigen met een sopje met vloeibare groene zeep is dat groene zeep gebruikers-krasjes maskeert.

MONTAGE SPIEGEL/SPIEGELKAST:

Vorbereiding vlakke spiegel:

- Indien van toepassing eerst de lamp monteren op de spiegelwand. De spiegelwand heeft aan de achterzijde van de spiegel, in het alu kader, sleufgaten. In deze sleufgaten komen de schroefhaken die in de wand gemonteerd dienen te worden.

Vorbereiding spiegelkast:

- De deuren worden los meegeleverd. Bij keuze voor opbouwverlichting, de lampen bovenop de kast monteren. De aansluiting van de lampen zit achterop de spiegelkast. Indien de spiegelkast dubbelzijdige deuren heeft dan dienen de scharnieren eerst vastgezet te worden op de los meegeleverde deuren. Plaats het scharnier op de metalen voet op de deur en draai de schroef een kwartslag voor bevestiging. Bij voor gemonteerde deuren, deze eerst demonteren.

Meet de boorgaten uit voor de ophanging van de spiegelkast/wand. Na ophanging van de spiegelkast kunt u deze aan de binnenzijde van de kast stellen (zie stellen ophanghaken onderbouw). De spiegelwand dient voor het stellen van de muur gehaald te worden (dit in verband met blinde bevestiging op de muur). De drie-aderige kabel sluit u direct aan in de wandcontactdoos. Hierna kan de spiegel gehangen worden. Na ophangen kunt u de spiegeldeuren terugplaatsen op de spiegelkast. Indien nodig kunt u de deuren stellen van de spiegelkast.

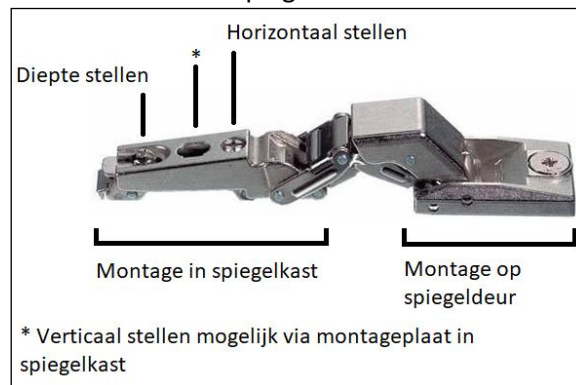

MONTAGE HOGE KAST EN HALF HOGE KAST:

Alvorens met de montage te beginnen dient u alle deuren te verwijderen. De deuren kunnen verwijderd worden door aan de achterkant van het scharnier de bevestiging te ontgrendelen. Na het verwijderen van de deuren blijft een tamelijk lege kast over, dit om licht te werken en beschadiging te voorkomen.

Meet de boorgaten uit. Boor de gaten voor de schroefhaken in de muur. Plaats de pluggen in de muur en draai hierin de meegeleverde schroefhaken. De schroefhaak moet omhoog staan en circa 5 mm voor de muur uitsteken. Alvorens de hoge kast op de kastophangers (aan binnenzijde kast) aan de muur te hangen, draait u de stelschroef aan de voorzijde van de kastophanger linksom om voldoende ruimte te creëren. Hierna hangt u de kast aan de muur, de schroefhaak door de open haak wijzend. U legt nu een waterpas op de kast en stelt de kast waterpas met de stelschroeven aan de onderzijde van de kastophangers. Na het stellen trekt u de kast naar de wand door het rechtsom draaien van de stelschroeven aan de voorzijde van de kastophangers.

AFMONTEN:

Nu u het hele meubel heeft hangen plaatst u de deuren en laden weer terug, de deuren middels klipmontage (inklikken van de scharnieren, geen schroefverbinding) en de laden door deze op de geleider te plaatsen en naar binnen te drukken totdat u de lade hoort vastklikken.

Na het stellen kunnen de bijgeleverde afdekkapjes geplaatst worden op de scharnieren en laden. De opbouwdeempers kunt u over de scharnieren heen klikken. De uitstekende delen van de demper passen precies in de opening van het scharnier. De stift komt richting de deur, de stelschroef richting de muur. Door de stelschroef te draaien komt de stift verder naar voren of achteren. Op die manier wordt de deur eerder of later opgevangen.

Voordat u het meubel in gebruik neemt, dient u ervan verzekerd te zijn dat het meubel vakkundig is afgekit met zuurvrije sanitair kit, dit om toekomstige waterschade te voorkomen.

Voor het aansluiten van water en afvoer raden we aan een erkende installateur te benaderen.

STELLEN SCHARNIEREN

Op de afbeelding is te zien hoe de scharnieren te stellen zijn.

Zijdelings stellen

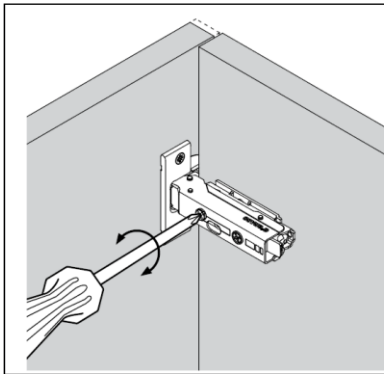

Diepte stellen

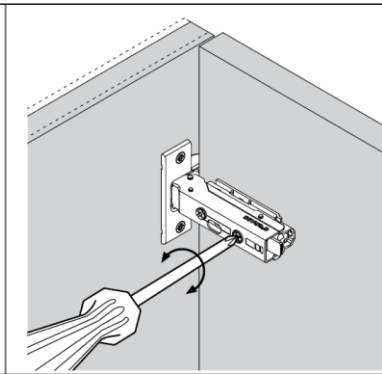

Hoogte stellen

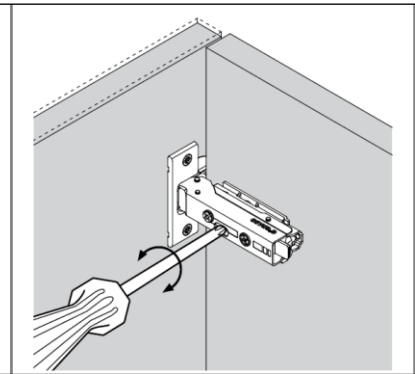

Hoe kan ik de demping instellen?

Aan de achterzijde van het scharnier met geïntegreerde demping is een regelaar te vinden met een plus en een min erop. Hiermee is demping in te stellen.

